РУССКАЯ ПРАВОСЛАВНАЯ ЦЕРКОВЬ МОСКОВСКИЙ ПАТРИАРХАТ
БРЯНСКАЯ ЕПАРХИЯ БРЯНСКОЕ БЛАГОЧИНИЕ
ПРИХОД ХРАМА ВО ИМЯ СВЯТОГО ПРАВЕДНОГО
ИОАННА КРОНШТАДТСКОГО

НАДЕЖДА

Издаётся по благословению
Епископа Брянского и Севского Феофилакта

№ 1
Октябрь
2007

Божией милостию в 2007 году состоялось значимое событие для жителей Бежицкого района. По благословению епископа Брянского и Севского Феофилакта был создан приход нового храма во имя святого праведного Иоанна Кронштадтского. Место для строительства храма было выбрано в большом и красивом сквере, заложенном еще в 1975 году ветеранами Брянского Камвольного комбината в честь 30-ти летия Победы над фашистской Германией.

Временный Храм расположился в помещении на первом этаже здания заводоуправления Камвольного комбината (ул. 50-й Армии, д.1). Указом епископа Феофилакта от 5 февраля 2007 года и.о. настоятеля храма был назначен иерей Максим Корбан, с 2000-го года проходящий свое служение в храме в честь Преображения Господня. Первое богослужение в новом храме было совершено 17 февраля благочинным брянских храмов протоиереем Сергием Тимченко и настоятелем храма иереем Максимом Корбан.

13 мая 2007 года на месте будущего храма был отслужен молебен , после которого начались работы по строительству нового храма.

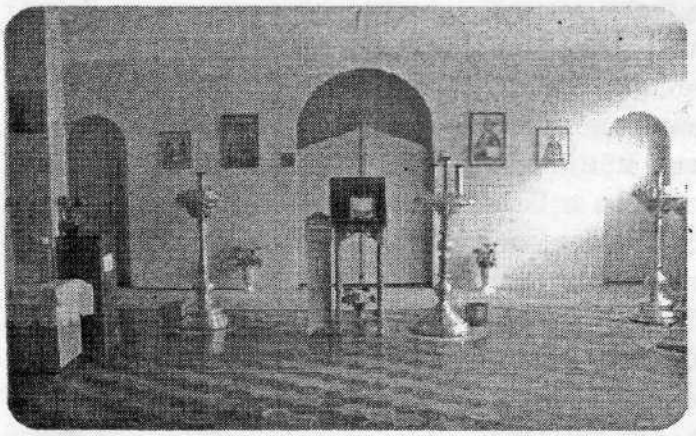

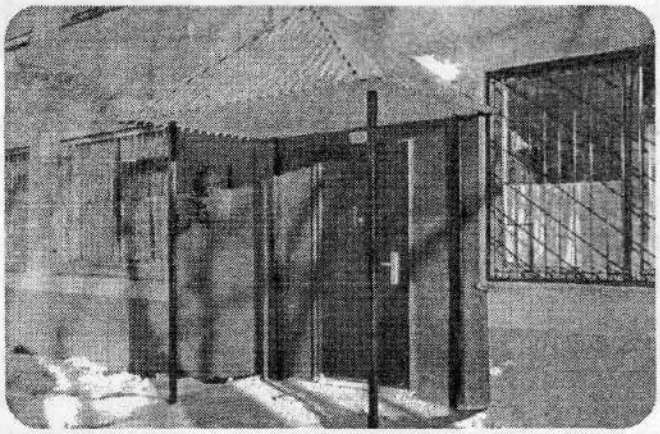

Наш храм открыт ежедневно с 9-00 до 13-00. Вечернее Богослужение в субботу начинается в 16-30. Божественная Литургия служится по воскресениям с 8-30. Начало исповеди в 7-45.В храме уже совершаются таинства крещения, венчания; можно заказать погребение, панихиды и молебны. Так же в храме можно приобрести духовную литературу, крестики, цепочки, церковные календари и прочую утварь.

При храме открыта ВОСКРЕСНАЯ ШКОЛА. С вопросами обращаться в свечную лавку или к настоятелю.

Телефон Храма: 54-91-36.

ВОПРОСЫ СВЯЩЕННИКУ

Вера в Бога должна быть в сердце. Обряды, молитвы, посты – всё это придумали люди. Нуждается ли Господь в этом?

Ксения

– В поисках ответа обратимся к Божественному откровению. Первое обрядовое действие, которое упоминает святая Библия – жертвоприношение Авеля: он "принес от первородных стада своего и от тука их. И призрел Господь на Авеля и на дар его" (Быт. 4:4). После потопа Ной, спасшийся с семьей в ковчеге, в знак благодарения "устроил жертвенник Господу; и взял из всякого скота чистого и из всех птиц чистых и принес во всесожжение на жертвеннике. И обонял Господь приятное благоухание" (Быт. 8:20-21). Обратим внимание: обонял Господь приятное благоухание. Так говорит Слово Божие. В той же книге Бытия читаем: "Бог сказал Иакову: встань, пойди в Вефиль и живи там, и устрой там жертвенник Богу, явившемуся тебе" (35:1). Бог сказал Иакову: устрой там жертвенник Богу. Значит не люди придумали.

Иисус Христос, принес Себя на Голгофе за грехи всего мира. Этой единственной (в силу Божественного достоинства Христа) Жертвой Спаситель мира отменил все ветхозаветные вещественные жертвоприношения, но духовные жертвы в Новом Завете остались. Первоверховный апостол призывает: "как живые камни, устрояйте из себя дом духовный, священство святое, чтобы приносить духовные жертвы, благоприятные Богу Иисусом Христом" (1Петр. 2:5). Другой апостол, которого Господь назвал Мой избранный сосуд (Деян. 9:15), говорит: "Итак будем через Него непрестанно приносить Богу жертву хвалы, то есть плод уст, прославляющих имя Его. Не забывайте также благотворения и общительности, ибо таковые жертвы благоугодны Богу" (Евр.13:15).

Теперь о молитве. Вновь обратимся к Священному Писанию. "И явился Господь Соломону ночью и сказал ему: Я услышал молитву твою и избрал Себе место сие в дом жертвоприношения <...> Ныне очи Мои будут отверсты и уши Мои внимательны к молитве на месте сем. И ныне Я избрал и освятил дом сей, чтобы имя Мое было там во веки; и очи Мои и сердце Мое будут там во все дни" (2Пар. 7:12-16). Священная история имеет множество примеров молитвы праведников к Господу. В Новом Завете все живет и дышит молитвой. Сам Господь дал образец совершенной молитвы: "Молитесь же так: Отче наш, сущий на небесах!..." (Мф. 6:9-13). Она так и называется - молитва Господня. Спаситель наш постоянно побуждает нас к молитве: "молитесь за обижающих вас и гонящих вас" (Мф. 5:44); "молите Господина жатвы, чтобы выслал делателей на жатву Свою" (Мф.9:38); "все, чего ни попросите в молитве с верою, получите" (Мф. 21:22); "бодрствуйте и молитесь, чтобы не впасть в искушение" ((Мф. 26:41); "должно всегда молиться и не унывать" (Лк.18:1). Задумаемся: если святые апостолы, которым были открыты тайны духовной жизни, постоянно молились, можем ли мы что-нибудь возразить против их опыта: "Все они единодушно пребывали в молитве и молении" (Деян. 1:14).

В письме утверждается, что не только обряды и молитвы, но и посты придумали люди. Верно ли? Сам Иисус Христос, воплотившийся Бог, перед началом проповеди Евангелия постился сорок дней и сорок ночей (Мф.4:2). Для чего Спаситель мира, Который не имел греха, постился? Чтобы научить нас. Господь призывает нас поститься с радостью: А ты, когда постишься, помажь голову твою и умой лице твое, чтобы явиться постящимся не пред людьми, но пред Отцом твоим, Который втайне; и Отец твой, видящий тайное, воздаст тебе явно (Мф.6:17-18). Как видим, Господь за истинный пост обещает награду от Отца Небесного.

Обязательно ли для верующего человека следование различным церковным «формальностям»? Почему нельзя веровать во Христа и при этом не посещать церкви?

Иначе говоря, возможно ли

просто верить во Христа и при этом не принадлежать Церкви? В принципе, возможно. Так, например, делают бесы. «Бесы веруют и трепещут» – говорит Священное Писание. И при этом, конечно, не принадлежат Церкви и не следуют «различным церковным формальностям». Но это бесы. Другое дело – стремящийся к спасению верующий человек, знающий, что спасение возможно только во Христе и «нет другого имени под небом, данного человекам, которым надлежало бы нам спастись» (Деян. 4, 12). И кто не пребудет во Христе, тот «извергнется вон, как ветвь, и засохнет» (Ин. 15, 6).

Но кого и как спасает Христос, будучи Сам главой Церкви, которую Священное Писание именует Телом Христовым? Христос – Спаситель тела (Еф. 5, 23). И Он спасает не просто отдельно взятого человека, а того человека, который принадлежит этому Телу, т. е. Христовой Церкви, и в той мере, в какой человек этому Телу принадлежит, «никто да не обольщает вас самовольным смиренномудрием и служением Ангелов, вторгаясь в то, чего не видел, безрассудно надмеваясь плотским своим умом и не держась главы, от которой все тело, составами и связями будучи соединяемо и скрепляемо, растет возрастом Божиим» (Кол. 2, 18-19). О необходимости пребывать в единении со Христом как с главой Церкви говорят все образы Нового Завета: лоза и ветви, пастырь и едино стадо, камень и строящееся на нем здание.

Спасение человека просто невозможно без участия в жизни Церкви, без участия в Таинствах, и в первую очередь, в Таинстве Святого Причащения. «Истинно, истинно говорю вам: если не будете есть Плоти Сына Человеческого и пить Крови Его, то не будете иметь в себе жизни. Ядущий Мою Плоть и пиющий Мою Кровь имеет жизнь вечную и Я воскрешу его в последний день», – говорит Господь (Ин. 6, 53-54). Таинства, посредством которых мы призваны соединяться со Христом, естественно, возможны только в Церкви.

На рубеже XIX-XX веков Лев Толстой настойчиво убеждал, что можно верить в Бога и не принадлежать Церкви. Сколько сил и времени он потратил, чтобы доказать это. Но что это дало Толстому? Одиночество, отрицание личности, мятущуюся душу, постоянные колебания (прочитайте его «Исповедь») и странный, трагический конец жизни, поставивший под сомнение все его собственное учение. (В 1910 году он ушел из Ясной Поляны и направился в Оптину Пустынь. Дойдя до ворот скита старца Амвросия, он долго ходил вдоль ограды, но так и не решился войти в скит. Позже со станции Астапово, уже смертельно больной, Толстой отправил телеграмму в Оптину с просьбой к старцу Иосифу прибыть к нему. Когда старец Варсонфий, выехавший вместо Иосифа, добрался до Астапова, окружение Толстого во главе с Чертковым не допустили старца к умирающему. Не допустили к Толстому и его жену – Софию Андреевну). Остановимся и задумаемся над судьбой человека, пожелавшего спастись вне Церкви, восставшего против, как Вы говорите «разных формальностей» и дошедшего до Ее отрицания.

«Без Церкви нет спасения» - так называется один из богословских трудов священномученика Иллариона, архиепископа Верейского. Если Вы действительно искренне ищете спасения, а не просто ни к чему не обязывающей веры как признания существования Христа, Вы не останетесь равнодушной и обязательно прочтете этот труд. И тогда поймете, что Христос и Евангелие вне Церкви (например Га-Ноцри М. Булгакова или «Христос» режиссера Мартина Скорцезе в фильме «Последнее искушение Христа», «Евангелие» Толстого или любой протестантской конфессии) – это совсем не Евангелие в Церкви, это совсем не Евангелие Христа-Спасителя.

В какого же Христа Вы хотите верить? В Того, Который Глава основанной Им Церкви или в того, каким его хочет видеть мир и падший человек?

Отвечает иеромонах Иов (Гумеров)

Светильника веры и благочестия, молитвенника к Богу теплаго, восхвалим вернии, в пениих и песнех духовных, Иоанна, праведнаго пастыря кронштадтскаго, егоже Христос чудесы многими прослави и дивна церкви российстей показа.

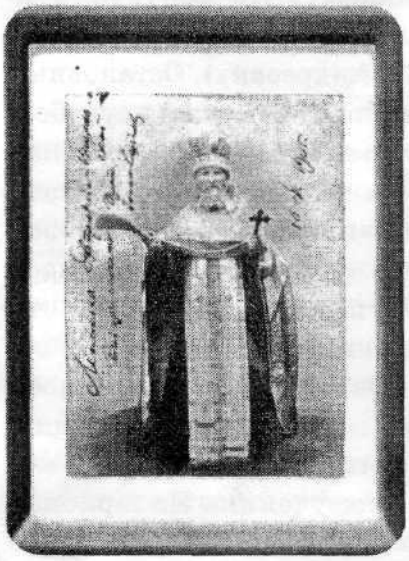

На рубеже XIX-XX веков в России и далеко за ее пределами люди услышали о великом подвижнике, молитвеннике, чудотворце и целителе- праведном отце Иоанне Кронштадтском. Сотни и тысячи людей стремились ежедневно к пастырю Кронштадтскому, чтобы увидеть его совершающим Божественную литургию, услышать его назидательное слово, получить утешительный совет.

"Сколько людей,– писал один из современников отца Иоанна, – было поднято его молитвою уже от одра смертного! Сколько погибших нравственно излечено по молитве и вразумлению его из бездны греха и погибели!".

"Батюшка Кронштадтский, – как ласково называли его в народе,- помолись за нас, испроси нам у Господа милостей: подаждь исцеление, подаждь дождь", – так верили люди в чудесную силу молитв Всероссийского пастыря. И по вере их, молитвами Своего угодника, Господь совершал чудеса, о которых нам известно из книг-воспоминаний об отце Иоанне.

Но Господь наш *Иисус Христос вчера и днесь Тойже, и во веки* (Евр. 13.8). Это значит, что и сегодня по молитвам святого праведного отца нашего Иоанна Кронштадтского Он творит чудеса. Зафиксированы сотни исцелений людей от мучительных недугов, совершаемых у гробницы приснопамятного Кронштадтского пастыря. Ныне туда, как и в прежнее время спешат многочисленные паломники, чающие получить исцеление, утешение и помощь...

Приближается памятная для всей православной церкви дата – 100-летия со дня блаженной кончины Всероссийского пастыря. Будем верить, что предстательством его ныне у Престола Божия испросим и мы у Господа еще время благоприятное (2Кор. 6, 2), время спасительное для совершенствования своей души, для утверждения своего сердца во Христе Господе нашем, Ему же слава, честь и поклонение во веки веков. Аминь

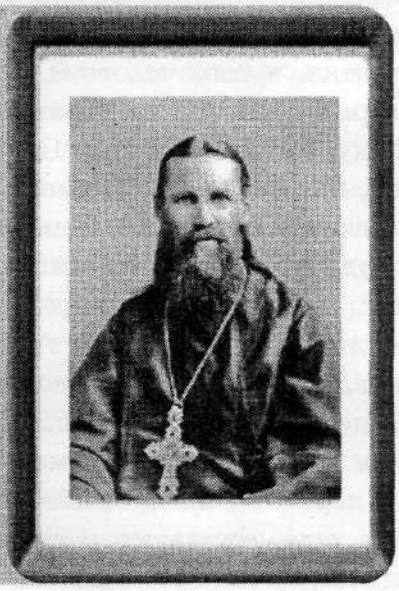

Святый праведный отче Иоанне моли Бога о нас!

МПРО прихода храма во имя СВЯТОГО ПРАВЕДНОГО ИОАННА КРОНШТАДТСКОГО

241035, г. Брянск, ул. 50-й Армии, д. 1, т. 54-91-36.

Газета выходит 1 раз в месяц. Убедительная просьба не использовать газету в хозяйственных нуждах.

Беж. цех ГУП «БОПО», ул. Ульянова, 34. Тел. 51-26-67. Зак. 2895. Тир.. 200.